

# OCULOS ALFA® Simple

## Descongestivo ocular

### CONSEJOS AL PACIENTE:

- Lea todo el prospecto detenidamente antes de empezar a usar el medicamento.
- Conserve este prospecto. Puede tener la necesidad de volver a leerlo.
- Utilice el medicamento tal y como se lo indicó su médico.
- Si tiene alguna duda, consulte a su médico o farmacéutico.
- Nunca dé a tomar o a utilizar su medicamento a otra persona.
- Lávese las manos antes de utilizar el medicamento.
- Guarde sus medicamentos en un lugar seguro, fresco y seco.
- No quite ni cambie el envase del medicamento.
- Mantenga los medicamentos fuera del alcance de los niños.
- Este medicamento no se debe utilizar después de la fecha de caducidad indicada en el envase.
- Consulte a su médico si los síntomas persisten o empeoran.

**1. NOMBRE GENÉRICO: NAFAZOLINA HIDROCLORURO.**

**2. FORMA FARMACÉUTICA: Solución oftálmica (colirio).**

**3. FÓRMULA:** Cada 100 ml contiene: Nafazolina hidrocloreuro 0,06 g. Excipientes: Cloruro de benzalconio, solución tampón estéril c.s.

**4. PRESENTACIÓN:** Frasco gotero de 15 ml con precinto de seguridad.

**5. ACCIÓN TERAPÉUTICA:** Vasoconstrictor descongestivo ocular de acción prolongada con efecto midriático suave.

La instilación de una o dos gotas de medicamento en el fondo del saco conjuntival produce rápido alivio de la irritación, ardor y enrojecimiento de los ojos.

**6. INDICACIONES:** Este medicamento está indicado para el tratamiento de:

- Irritaciones de la conjuntiva en general.
- Conjuntivitis alérgica.
- Conjuntivitis química.
- Ojos enrojecidos y lacrimosos por agentes externos como luz solar, polvo, cloro de las piscinas, champú, etc.

**7. VÍA DE ADMINISTRACIÓN:** Vía oftálmica.

**8. DOSIFICACIÓN Y DURACIÓN DEL TRATAMIENTO:** Según criterio médico.

Se sugiere la siguiente pauta posológica:

Adultos: 1-2 gotas cada 6-8 horas.

No se recomienda su uso en niños y lactantes.

Generalmente el tratamiento no debe continuar durante más de 3 a 4 días, a menos que el médico lo indique.

**9. CONTRAINDICACIONES:** Pacientes pediátricos. Glaucoma agudo o de ángulo estrecho. Hipersensibilidad al medicamento.

**10. PRECAUCIONES:** Las siguientes enfermedades requieren que el médico realice una evaluación previa antes de recetar este medicamento.

- Pacientes con glaucoma de ángulo abierto.
- Enfermedad cardiovascular.
- Diabetes mellitus.
- Infección o lesión ocular grave.
- Hipertensión.
- Hipertiroidismo.
- Persistencia de la irritación o aparición de otras molestias.

Embarazo y Lactancia: Seguir estrictamente el consejo médico.

**11. ADVERTENCIAS:** Durante el tratamiento con este medicamento se recomienda:

- Evitar la dosificación excesiva o el uso prolongado innecesario.
- Este medicamento, por contener cloruro de benzalconio como excipiente puede decolorar las lentes de contacto blandas.

**12. INTERACCIONES:** Antes de iniciar el tratamiento, es conveniente notificar al médico si el paciente recibe otras medicaciones o está bajo los efectos de otro tratamiento reciente.

**13. EFECTOS SECUNDARIOS:** Cuando este medicamento se utiliza a las dosis recomendadas y por un corto período de tiempo, no suele producir efectos secundarios.

Con el uso excesivo o prolongado puede producirse un aumento de la irritación ocular, midriasis y fotofobia.

En caso de absorción generalizada por un exceso de medicamento pueden presentarse síntomas como mareos, dolor de



cabeza, aumento de la sudoración, náuseas, nerviosismo, debilidad, vértigo, hipotermia, somnolencia y bradicardia.

Si experimenta cualquier tipo de efecto adverso descrito, consulte inmediatamente a su médico o farmacéutico. Es importante notificar sospechas de efectos adversos al medicamento, usted puede contribuir a proporcionar más información sobre la seguridad del mismo.

En caso de presentar posibles efectos adversos no descritos en este prospecto, comuníquese a su médico o a través de nuestra página: <https://alfabolivia.com/es/farmaco-vigilancia/>.

**14. SOBREDOSIS:** En caso de ingestión accidental o intoxicación por sobredosis, consultar inmediatamente a su médico o asistir al Centro de Salud más próximo, llevando el prospecto del medicamento.

**15. CONSERVACIÓN:** Guardar bien cerrado, a temperatura ambiente inferior a 30°C, protegido de la luz. Evite la congelación. Es conveniente no utilizar el producto después de un mes de haber sido abierto o si presenta turbidez o cambio de color.

Para su control, anote en la caja la fecha de apertura del frasco.

**16. DISPENSACIÓN Y VENTA:** Medicamento de venta libre.

**17. FORMA DE USO:** La forma adecuada de colocar las gotas es la siguiente:

1. Lávese las manos.
2. Inclinar la cabeza hacia atrás, mirando hacia arriba. Con las manos limpias, sujetar el párpado inferior por debajo de las pestañas y tirar suavemente del mismo separándolo del ojo.
3. Colocar una gota del medicamento en el fondo del saco inferior, con cuidado de no tocar las pestañas ni los párpados con el gotero para evitar la contaminación del contenido.
4. A continuación levantar con suavidad el párpado inferior para que haga contacto con el superior.
5. Mantener los párpados cerrados durante 2-3 minutos, presionando al mismo tiempo con los dedos sobre el ángulo interno de los ojos.

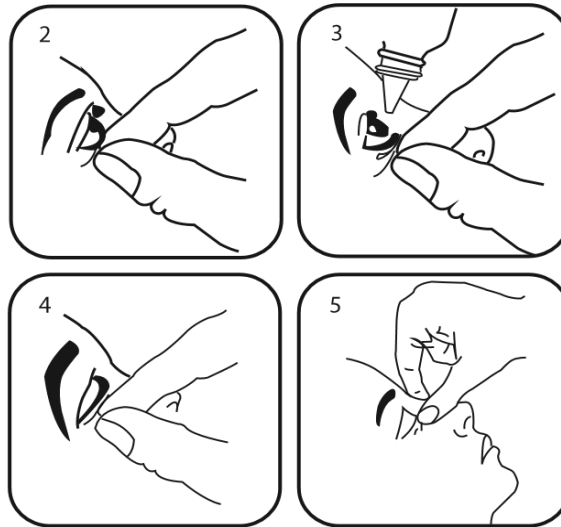

Registro Sanitario en Bolivia: NN - 17612 / 2019

**OCULOS ALFA® Simple** es fabricado por:

**LABORATORIOS ALFA S.A.**

Dir. Tec. Fco.: Juan J. Ferrer. M. Prof. No. F-57

Avda. Busch N° 1970. Tel.: (591) 2-2227910

La Paz - Bolivia

[www.alfabolivia.com](http://www.alfabolivia.com)

